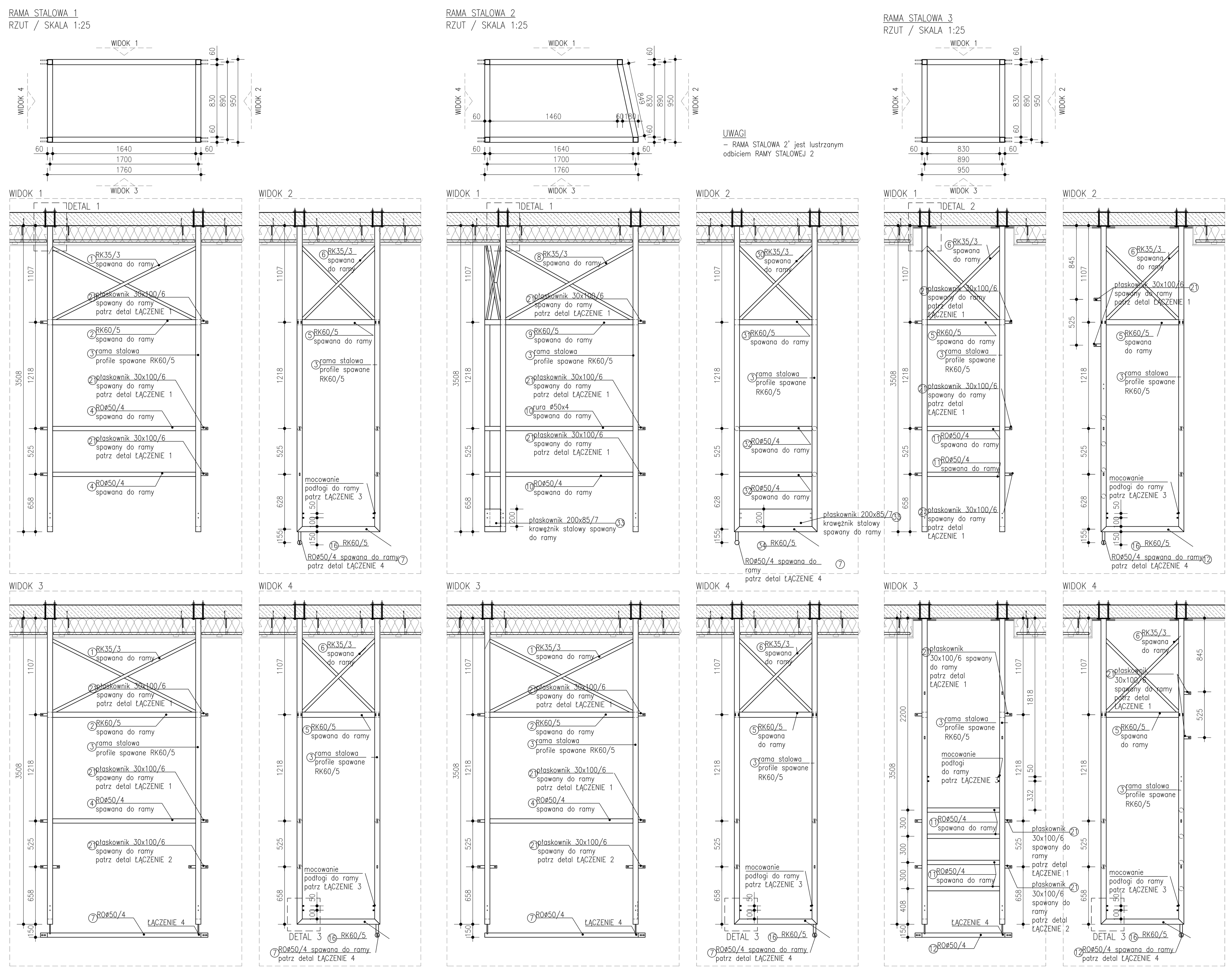

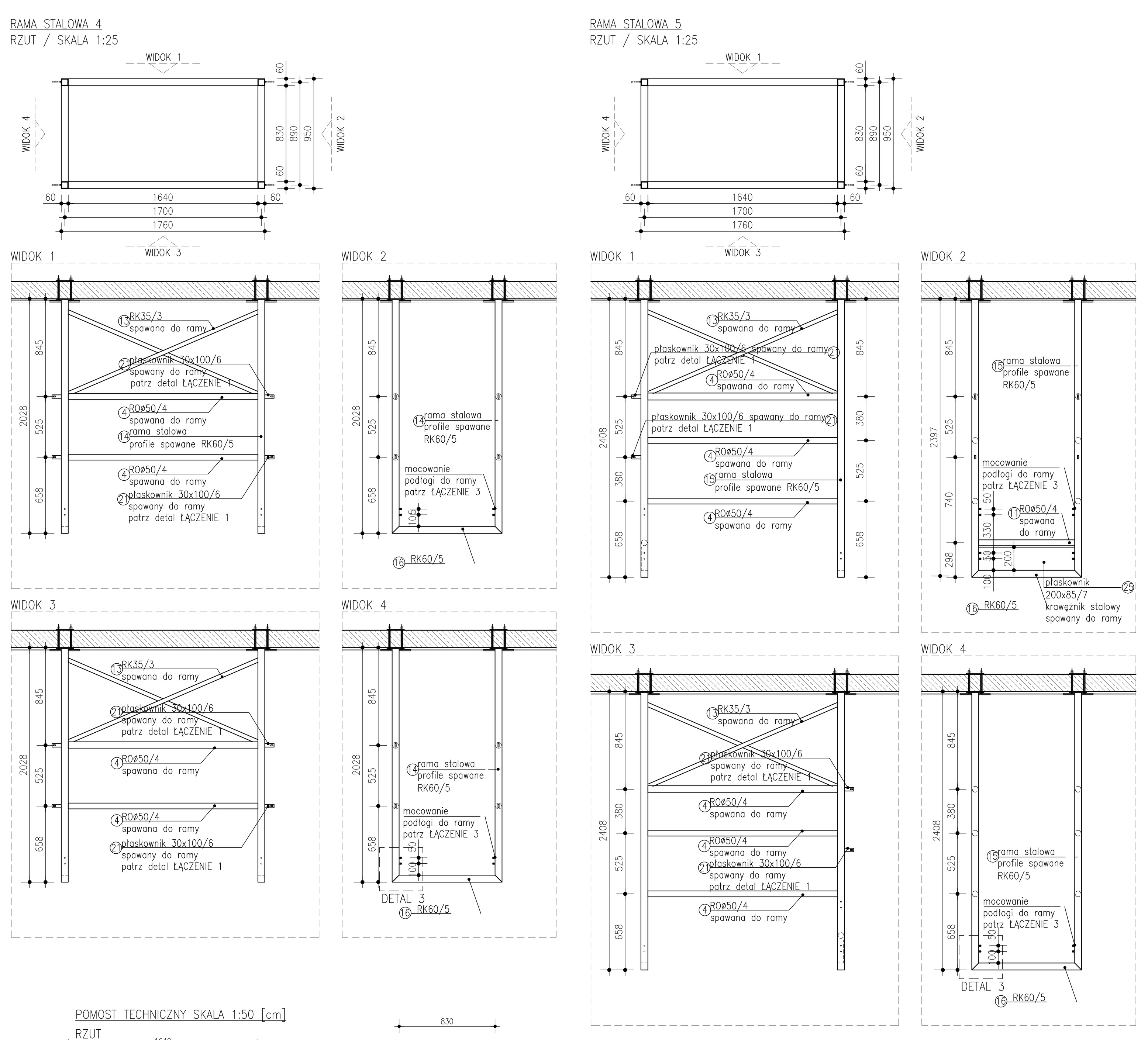

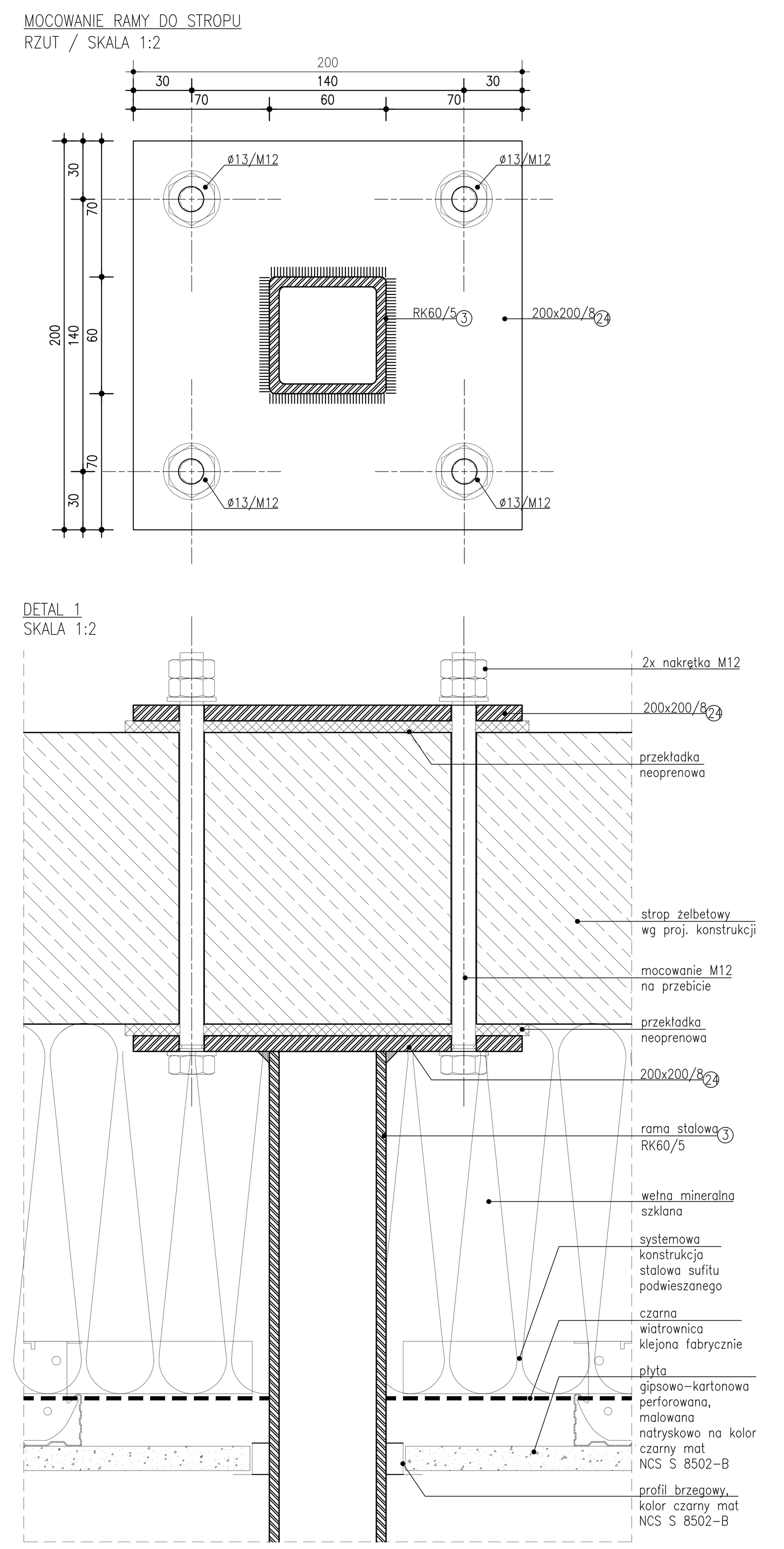

UWAGI:

1. Wykonawca przed przystąpieniem do prac zobowiązany jest do zapoznania się z całą wielobranżową dokumentacją projektu.
2. Rysunki architektoniczne traktować jako NADRZĘDNE i wiążące w przypadku rozbieżności powiadomić Główną Jednostke Projektową
3. Rysunki kosnstrukcji służą jedynie ogólnemu, szacunkowemu określeniu materiału dla głównej konstrukcji nośnej poszczególnych elementów oraz pokazaniu gabarytu konstrukcji
4. Dla elementów przed wykonaniem należy na podstwie dokumentacji konstrukcyjnej oraz architektonicznej przygotować rysunki warsztatowe montażu i prefabrykacji konstrukcj stalowych dla elementów wyposażenia wnętrz.
5. Rysunki konstrukcji stalowej elementów rozpatrywać łącznie z rysunkami architektonicznymi dla poszczególnych elementów
6. Wymiary elementów stalowych w mm
7. Przed prefabrykacją konstrukcji, elementów z profili stalowych sprawdzić możliwości transportowe, oraz możliwość montażu elementów na obiekcie
8. Wszystkie wymiary w miejscu montażu przed wykonaniem elementu zinwentaryzować na budowie i wprowdzić niezbędne korekty geometrii
9. Wszystkie profile istniejące na etapie realizacji należy zinwentaryzować i sprawdzić stan faktyczny na obiekcie
10. Powłoki malarskie, zabezpiecznia p.poż dla elemntów stalowych zgodnie z wytycznymi architektury oraz wymogami PN–EN
11. Jakość spoin wykonywanych na zakładzie prefabrykacji oraz na budowie zgodnie z obowiązującymi normami.
12. Spoiny widoczne szlifować na gładko zgodnie z wytycznymi dokumentacji architektonicznej
13. Długość śrub, kotew chemicznych do montażu w elementach żelbetowych oraz ceglanych dopasować do grubości łączonych elementów z uwzględnieniem zastosowanych nakrętek i podłoża, do którego wykonane będzie kotwienie
14. O wszystkich rozbieżnościach pomiędzy projektami branżowymi, zaistniałymi na budowie Wykonawca jest zobowiazany poinformować jednostkę projektową przed wykonaniem elementu
15. W miejscu wykonania elementów na etapie reazliacji należy każdorazowo wykonać pełne rozpoznanie i niezbędne odkrywki ze względu na specyfikę obiektu, na którym realizowne są prace budowlane
16. W razie stwierdzenia po wykonaniu odkrywek niezgodności układu nośnego w stosunku do założonego w dokumentacji, złego stanu techicznego odkrytego elementu przeznaczonego na którym projektowane jest oparcie. mocowanie należy powiadomić nadzór autorski.
17. Ze względu na specyfikę obiektu należy liczyć się z koniecznością wykonania dodatkowego rozpoznania na budowie oraz opracowania dodtkowych rozwiązań zamiennych dla konstrukcji stalowej dostosowanych do zastanej sytuacji
18. Kotwienie elemntów stalowych do żelbetu, muru celganego na kotwy chemiczne, dla części elementów należy wykonać kotwienia na przestrzał przez element nośny stropu/ściany
19. Dla zakotwienia w istniejącą konstrukcję każdorazowo należy wykonać próbę wyrywanie wykonanego zakotwienia elementów.
20. Zamianę podziału elementów, sposobu łącznia ze względu na ułatwienie montażu, transportu należy zatwierdzić u Głownego Projektanta Konstrukcji oraz Architektury.
21. Dla konstrukcji poddawanych ocynkowi należy wykonać rysunki warsztatowe z podziałem, otworowaniem elemetów przeznaczonych do cynkowania
12. W sprawach nie określonych dokumentacją obowiązują:
   - Prawo budowlane
   - warunki techniczne, jakim powinny odpowiadać budynki ich usytuowanie
   - warunki techniczne wykonania i odbioru robót budowlano–montażowych (wg Ministerstwa Budownictwa i Instytutu Techniki Budowlanej),
   - normy Polskiego Komitetu Normalizacyjnego (P.K.N.),
   - instrukcje, wytyczne, świadectwa dopuszczenia, atesty Instytutu Techniki Budowlanej,
   - instrukcje, wytyczne i warunki techniczne producentów i dostawców materiałów budowlano–instalacyjnych,
   - przepisy techniczne instytucji kontrolujacych jakość materiałów i wykonywanych robót.

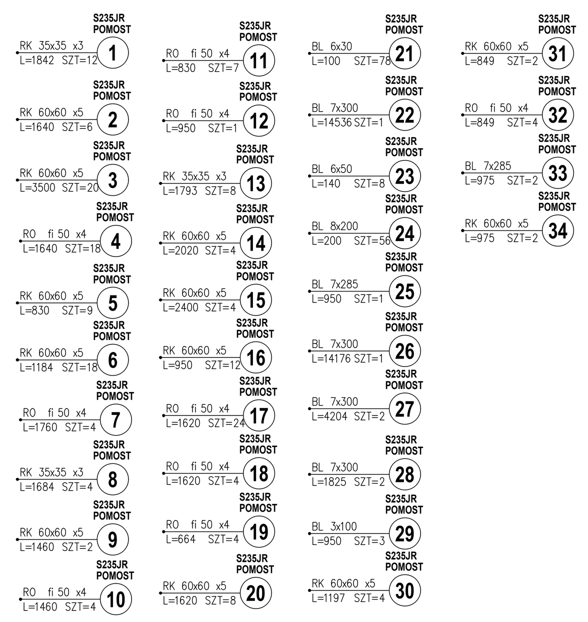

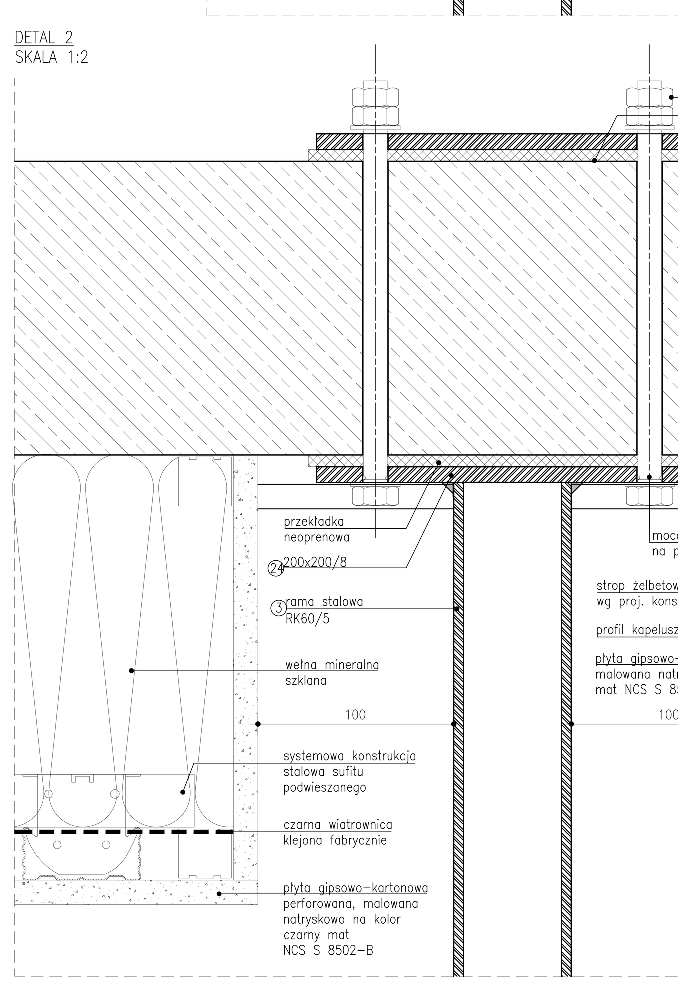

ZESTAWIENIE STALI PROFILOWEJ

POZ.	NUMER ELEMENTU	NAZWA ELEMENTU	DŁUGOŚĆ [mm]	GATUNEK STALI	LICZBA SZTUK	DŁ. RAZEM [m]	MASA JEDN. [kg/m]	MASA 1 ELEM. [kg]	MASA RAZEM [kg]
POMOST	1	RK35x35x3	1842	S235JR	12	22,104	2,86	5,27	63,22
POMOST	2	RK60x60x5	1640	S235JR	6	9,84	8,42	13,81	82,85
POMOST	3	RK60x60x5	3500	S235JR	20	70	8,42	29,47	589,40
POMOST	4	RO51x4	1640	S235JR	18	29,52	4,64	7,61	136,97
POMOST	5	RK60x60x5	830	S235JR	9	7,47	8,42	6,99	62,90
POMOST	6	RK60x60x5	1184	S235JR	18	21,312	8,42	9,97	179,45
POMOST	7	RO51x4	1760	S235JR	4	7,04	4,64	8,17	32,67
POMOST	8	RK35x35x3	1684	S235JR	4	6,736	2,86	4,82	19,26
POMOST	9	RK60x60x5	1460	S235JR	2	2,92	8,42	12,29	24,59
POMOST	10	RO51x4	1460	S235JR	4	5,84	4,64	6,77	27,10
POMOST	11	RO51x4	830	S235JR	7	5,81	4,64	3,85	26,96
POMOST	12	RO51x4	950	S235JR	1	0,95	4,64	4,41	4,41
POMOST	13	RK35x35x3	1793	S235JR	8	14,344	2,86	5,13	41,02
POMOST	14	RK60x60x5	2020	S235JR	4	8,08	8,42	17,01	68,03
POMOST	15	RK60x60x5	2400	S235JR	4	9,6	8,42	20,21	80,83
POMOST	16	RK60x60x5	950	S235JR	12	11,4	8,42	8,00	95,99
POMOST	17	RO51x4	1620	S235JR	24	38,88	4,64	7,52	180,40
POMOST	18	RO51x4	1620	S235JR	4	6,48	4,64	7,52	30,07
POMOST	19	RO51x4	664	S235JR	4	2,656	4,64	3,08	12,32
POMOST	20	RK60x60x5	1620	S235JR	8	12,96	8,42	13,64	109,12
POMOST	21	BL6x30	100	S235JR	78	–	–	0,14	11,02
POMOST	22	BL7x300	14536	S235JR	1	–	–	239,63	239,63
POMOST	23	BL6x50	140	S235JR	8	–	–	0,33	2,64
POMOST	24	BL8x200	200	S235JR	56	–	–	2,51	140,67
POMOST	25	BL7x285	950	S235JR	1	–	–	14,88	14,88
POMOST	26	BL7x300	14176	S235JR	1	–	–	233,69	233,69
POMOST	27	BL7x300	4204	S235JR	2	–	–	69,30	138,61
POMOST	28	BL7x300	1825	S235JR	2	–	–	30,09	60,17
POMOST	29	BL3x100	950	S235JR	3	–	–	2,24	6,71
POMOST	30	RK60x60x5	1197	S235JR	4	4,788	8,42	10,08	40,31
POMOST	31	RK60x60x5	849	S235JR	2	1,698	8,42	7,15	14,30
POMOST	32	RO51x4	849	S235JR	4	3,396	4,64	3,94	15,76
POMOST	33	BL7x285	975	S235JR	2	–	–	15,27	30,54
POMOST	34	RK60x60x5	975	S235JR	2	1,95	8,42	8,21	16,42
OGÓŁEM									2832,90
NADDATEK NA SPOINY 1,8%									50,99
RAZEM:									2883,90
WYKONAĆ: x	1								2883,90

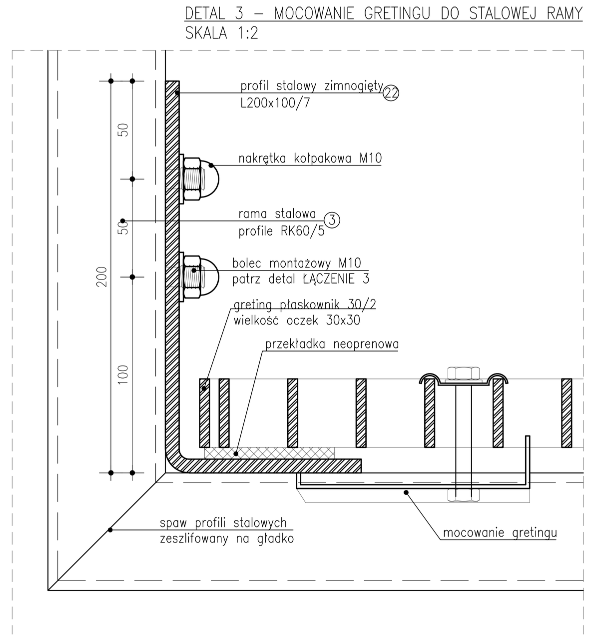

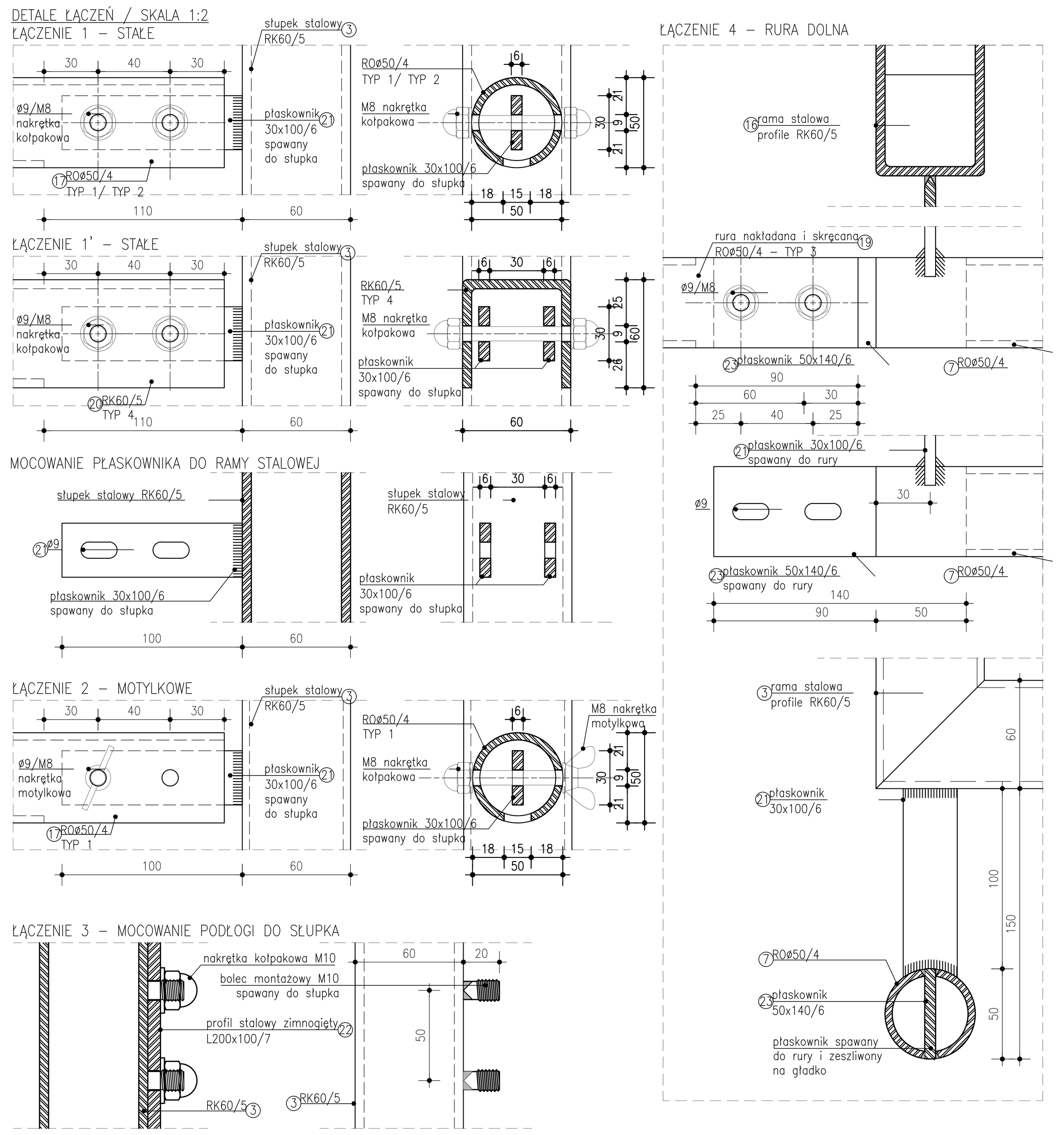

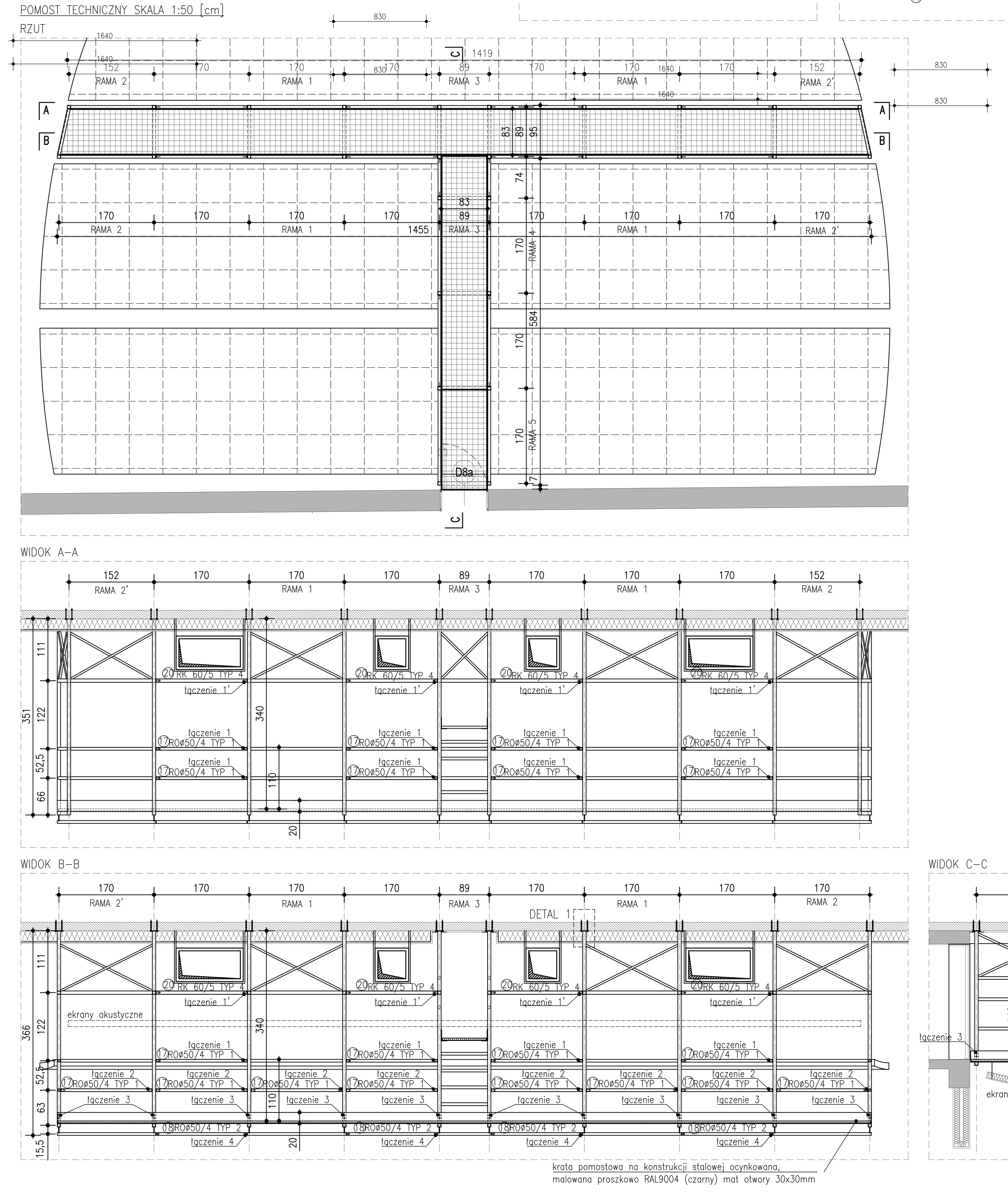

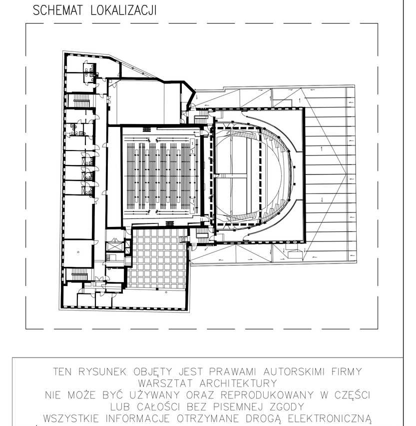

TEN RYSUNEK OBJĘTY JEST PRAWAMI AUTORSKIMI FIRMY WARSZTAT ARCHITEKTURY
NIE MOŻE BYĆ UŻYWANY ORAZ REPRODUKOWANY W CZĘŚCI LUB CAŁOŚCI BEZ PISEMNEJ ZGODY
WSZYSTKIE INFORMACJE OTRZYMANE DROGĄ ELEKTRONICZNĄ WAŻNE SĄ WYŁĄCZNIE WRAZ Z ODPOWIEDNIM WYDRUKIEM I PODPISEM

INWESTOR
TEATR WYBRZEŻE
80–834 GDAŃSK
ul. Św. Ducha 2

PROJEKT
Przebudowa widowni dużej sceny i otoczenia Teatru Wybrzeże przy ul. Św. Ducha 2 w Gdańsku
dz. nr 1/1, 46/2, 234/1, 234/2, 235, 236 – obr. 89

WAPA WARSZTAT ARCHITEKTURY PRACOWNIA AUTORSKA
81-844 SOPOT, Armii Krajowej 85; tel./faks (58) 551-45-59; www.wapa.pl; pracownia@wapa.pl

GŁÓWNY PROJEKTANT
dr inż. arch. KRZYSZTOF KOZŁOWSKI
upr. nr 3894/GD/89

BP PROJEKT

PROJEKTANT
mgr inż. BARTOSZ PIOTROWSKI
upr. nr POM/0331/POOK/11

SPRAWDZAJĄCY
inż. ANTONI GRONEK
upr. bud. nr 3423/Gd/88

WSPÓŁPRACA
inż. ALINA NIEMIEC

NAZWA OPRACOWANIA: PROJEKT WYKONAWCZY		
BRANŻA: KONSTRUKCJA	NR TECZKI: KW1	FAZA: PW
RYSUNEK: STALOWY POMOST TECHNICZNY NAD WIDOWNIĄ		
SKALA: 1:2, 1:10, 1:25, 1:50	NR RYSUNKU: K10.05	
DATA: 30.12.2016		
NAZWA PLIKU: K_PW_TEATR_SALA_pomosty techniczne_2017_08_25.dwg		